# Tel Aviv : merci au civil armé présent sur place, qui a neutralisé le terroriste

écrit par Jules Ferry | 8 juillet 2023

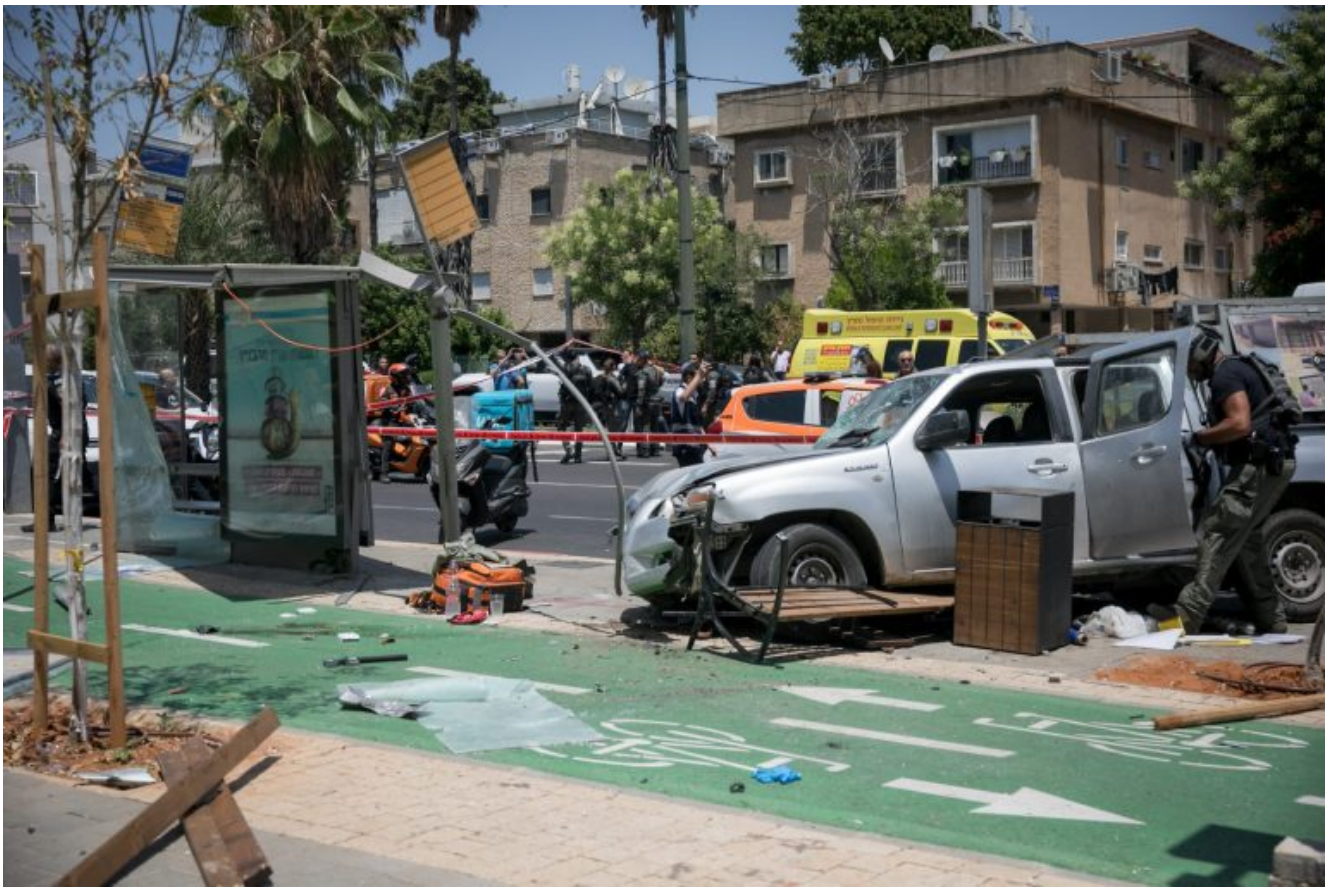

**4 juillet.**

**Attentat  à Tel Aviv, un terroriste palestinien a foncé avec sa voiture sur des passants qui se tenaient sur le trottoir, dans un quartier d'affaires du nord de la ville.**

**Puis il est sorti et a poignardé des passants.**

**Le terroriste palestinien a été neutralisé grâce à un civil israélien qui lui a tiré dessus, mettant fin au massacre.**

**En Israël, des civils sont armés. Pour se défendre et sauver des vies.**

***« Lorsqu'il y a des civils armés, ce sont des vies qui sont sauvées«***

# *« Il était impossible d’arrêter le terroriste sans arme »* (Kobi Yekutiel, civil qui a neutralisé le terroriste).

***« J’ai sorti mon revolver et tous les gens se sont cachés derrière moi. Le terroriste m’a vu et il a couru vers moi, et j’ai tiré une ou deux fois »***

Kobi Yekutiel, l’homme qui a abattu le terroriste mardi et qui était là par hasard, a d’abord cru à un accident lorsque la voiture du Palestinien a percuté un arrêt de bus de Tel Aviv, a-t-il expliqué mercredi soir à *i24NEWS*. L’attentat, qui a eu lieu sur une piste cyclable de la rue Pinkhas Rosen dans le nord de la ville, **a blessé sept personnes, dont trois grièvement. Une femme enceinte a aussi perdu le bébé qu’elle portait**.

*« J'ai vu le chauffeur sortir de la voiture et poignarder une première personne. Au début, j'ai pensé que c'était un accident de voiture et que des gens se disputaient. Mais quand il a poignardé une première personne, il s'est tourné et a poursuivi d' autres personnes pour les poignarder, alors j'ai compris qu'il s'agissait d'un attentat »*, explique-t-il. ***« J'ai sorti mon revolver** et tous les gens se sont cachés derrière moi. Le terroriste m'a vu et il a couru vers moi, et j'ai tiré une ou deux fois. Il était encore debout et blessé mais il a essayé de poignarder une personne âgée. Et comme ils étaient proches l'un de l'autre, je me suis approché de lui pour ne pas porter atteinte à la personne âgée, **j'ai encore tiré deux balles et c'est ainsi qu'on l'a neutralisé** »*, dit-il. **I24**

En Israël, on considère que « ***la plupart des attentats sont stoppés par des civils armés** ou des gardes de sécurité d'un supermarché. **Il y a donc une importance cruciale à ces premières minutes afin de stopper une tuerie sanguinaire**« .*

**A quand ce droit de porter une arme pour certains civils en France ?**

**Doit-on continuer à se laisser écraser, poignarder, tirer dessus comme des lapins sans pouvoir réagir ?**

De simples civils attendant leur bus, voici les cibles des terroristes.

Ceux qui hurlent quand Israël agit contre les islamistes, auront ils un mot de solidarité pour les Israéliens ?

# Les horreurs de la semaine

**► Pakistan : une veuve chrétienne victime d'un**

# viol collectif et assassinée à Lahore

*Illustration : chrétiens du Pakistan*

Shazia, 40 ans, a été égorgée avec un objet tranchant après avoir été violée, et de l'acide a été versé sur son corps.

Quatre hommes ont kidnappé, violé collectivement et assassiné une veuve chrétienne de 40 ans, Shazia Imran, avant d'asperger son corps d'acide à Lahore, a déclaré le frère de la victime.

Shazia vivait dans le quartier de Mehar Town à Lahore avec ses trois enfants. La famille de la victime a affirmé que **le principal accusé, Mani Gujjar, avait forcé Shazia à se convertir à l'islam et à l'épouser.** La famille a également affirmé que **le mari de Shazia, Imran, avait été tué il y a 18 mois par les mêmes « voyous »**, mais que la police avait délibérément transformé cette affaire de meurtre en une affaire d'accident pour protéger l'accusé.

La famille a déclaré que l’accusé avait menacé Shazia de graves conséquences si elle n’accédait pas à ses demandes.

La victime, une chrétienne de 40 ans, travaillait comme gardienne à l’université des sciences de gestion de Lahore (LUMS) afin de gagner du pain et du beurre pour ses enfants.

En ce jour tragique du 6 juin, Shazia s’est rendue à son travail, mais elle n’est pas rentrée chez elle. Le lendemain, la famille a déposé une plainte au poste de police et, quelques heures plus tard, la police l’a informée qu’elle avait trouvé un corps sur un terrain abandonné. **Elle a été égorgée avec un objet tranchant après avoir été violée et de l’acide a été versé sur son corps.**

*The friday times*

## ►Inde : un musulman viole et soumet au chantage une fille hindoue pendant cinq ans

*Le coupable exhibé en public*

Ce cas de viol répété d'une jeune fille à partir de ses 16 ans n'est que trop courant en Inde ; il l'est tellement qu'il existe un terme spécifique pour le désigner, le « **djihad de l'amour** ». L'Occident est aveugle à la souffrance des femmes hindoues et chrétiennes qui subissent régulièrement des violences sexuelles et physiques, y compris des meurtres, de la part de musulmans. Pour les hommes musulmans auteurs de ces violences, leur crime est de ne pas être musulmanes. Elles sont censées se convertir à l'islam et épouser leurs agresseurs, conformément à leur statut d'infidèles dans l'islam.

Navsari, Gujarat, un  musulman de 37 ans a été arrêté par la police de Navsari au Gujarat pour avoir violé et fait chanter une jeune fille pendant près de cinq ans.

Asim Nizam Shaikh, l'accusé, a été arrêté mardi à Vasai, près de Mumbai, ***« dans une affaire de djihad amoureux »***, a déclaré la police dans un communiqué.

**Nizam Shaikh a violé la jeune fille pour la première fois il y a cinq ans, alors qu'elle avait 16 ans, et enregistré une vidéo qu'il a utilisée pour la faire chanter,** a déclaré la police.  APN Live

## ►Afghanistan : des talibans tuent un fermier pour ne pas avoir payé la zakat

L’aumône, la zakat, est l’un des piliers de l’islam. Mais comme pratiquement tout le reste dans l’Islam, il ne s’agit pas d’une question de préoccupation volontaire pour les nécessiteux. Il s’agit d’une obligation, dont le refus peut avoir des conséquences fatales.

Le 27 juin, un agriculteur, identifié comme Ajmal, a été tué par les talibans parce qu’il n’avait pas payé la zakat dans le district de Chahar Asyab à Kaboul, rapporte le South Asia Terrorism Portal. Le frère d’Ajmal a été blessé au cours de cet incident.

**►Autriche : un migrant syrien assassine sa femme, mère de trois enfants, parce qu’elle n’adhère plus aux valeurs traditionnelles**

La victime ne voulait pas retrouver son ancienne vie.
Le Syrien ne comprenait pas pourquoi la jeune femme ne voulait pas retourner à son ancienne vie avec des valeurs traditionnelles. **Soudain, le Syrien s'est emparé d'un couteau et a poignardé sa victime à plusieurs reprises.** Dans son agonie, la jeune femme a appelé ses parents en désespoir de cause et les a suppliés de l'aider : ***« Venez vite, il a un couteau »***. *Exxpress*

## ►Mali : des musulmans assassinent au moins 17 personnes lors de raids du djihad contre des villages

Au moins 17 personnes ont été tuées et plusieurs autres blessées lors de deux attaques simultanées dans la région de Gao, dans le nord du Mali, a déclaré mercredi un maire local.

Les villages de Gaena et Boya ont été la cible des attaques perpétrées mardi en fin de journée par l'État islamique au Grand Sahara (EIGS), un groupe terroriste affilié à Daesh/Etat islamique. *Anadolu Agency.*

# La « phrase de la semaine »

**Un journaliste musulman dans un quotidien allemand de gauche écrit :**

***« Paris doit brûler ! »***

***Mohamed Amjahid, journaliste, soutient les émeutiers contre les mécréants.***

Mohamed Amjahid s'emporte dans le quotidien allemand de gauche TAZ, exigeant que « Paris brûle ».

« *Paris doit brûler* » ! PARDON ?

Il s'agit d'un inconcevable déraillement dans un média « mainstream ».

Dans l'article ***« Manifestations de jeunes en France : Ils n'ont pas le choix »***, l'auteur Mohamed Amjahid (35 ans) avance des thèses remarquables sur les graves émeutes dans le pays voisin.

Amjahid écrit par exemple *« Les images des voitures en feu, les feux d'artifice tirés sur les autorités de l'État semblent être une assurance-vie fragile pour la jeunesse racialisée de France ».*

Il poursuit : ***« Dans d'autres pays aussi, des commissariats ont dû brûler ces dernières années pour donner une chance de***

***survie aux plus vulnérables. Peu de gens comprennent ce lien entre mobilisation et autoprotection ».***

En effet, très peu sont susceptibles de « comprendre » pourquoi le fait d'incendier (!) des commissariats de police et d'attaquer des policiers sert à « l'autoprotection » et à la « survie » des auteurs d'actes de violence.

Mais Amjahid ajoute : *« D'un point de vue purement analytique et du point de vue des manifestants :* ***Paris doit brûler pour qu'enfin quelque chose soit fait au sujet de la violence policière dans le pays,*** *au moins à court terme ».* *Bild*

**En France, la » *phrase de la semaine* » est remportée haut main par la grand-mère de Nahel Marzouk**

Les policiers disent avoir entendu la grand-mère de Nahel proférer : *“Les deux policiers ils vont pas sortir de mes mains. Je les attendrai (…)* ***Demain, c’est le mouton, moi je vais les égorger ceux qui ont tiré sur mon fils.*** *Il y a un terroriste qui va tous les attraper”.* *FDS*

Elle a bien assimilé le Coran (8 : 12) : *« Les mécréants, frappez-les au cou »(= égorgez-les).*