Pour le Figaro, à cause de Hold-Up et des complotistes, les familles se déchirent !

écrit par François des Groux | 17 décembre 2020

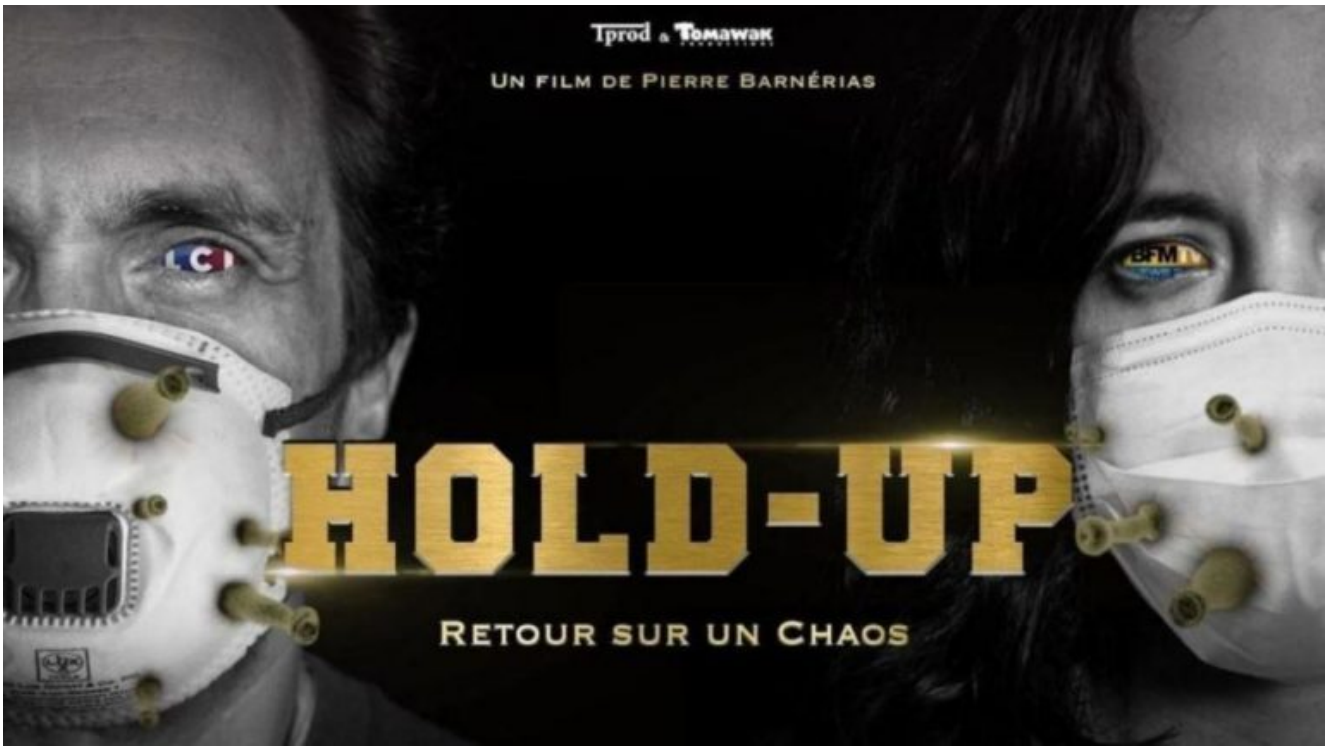

Décidément, c'est de pire en pire au Figaro ! Pierre-Augustin Caron de Beaumarchais (*« Sans la liberté de blâmer, il n'est point d'éloge flatteur »*) doit se retourner dans sa tombe.

Censé appartenir à notre camp, du moins à « la droite », le quotidien libéral se démarque de moins en moins du gaucho-journalisme. Et sur les questions liées au Covid-19, le Figaro semble se faire le porte-parole du gouvernement, à égalité avec les suce-boules habituels du progressisme et de la mondialisation, Afp-Le Monde-Libération en tête.

Ainsi, si vous doutez de l'action et de la parole gouvernementales, vous serez *illico presto* étiqueté « complotiste ». Et même accusé de répandre la pandémie voire de participer au massacre des petits vieux dans les Ehpad.

Méfait supplémentaire des complotistes : au visionnage du film *Hold-Up*, à la lecture de Résistance Républicaine ou à l'écoute de Sud-Radio, les couples s'entretuent, les hommes battent leurs femmes (ou l'inverse), les familles se déchirent et les amis se séparent.

« Le virus est né dans un labo chinois », *« Bill Gates rêve de vacciner la terre entière »*, *« la lutte contre le coronavirus permettrait de mieux nous pister »* : à cause de ces théories loufoques totalement fausses, *Arnauld, Sébastien, Lola, Stéphanie, Céline* ont dû s'éloigner de leurs proches devenus d'affreux zombies complotistes sinophobes et irresponsables…

Terrible tout ça ! Heureusement que le Figaro, troisième titre le plus subventionné de France, est là pour rétablir la parole du Ministère de la Vérité !

.

«Je ne lui parle plus, elle est complotiste» : quand le Covid pousse à faire le tri dans ses relations

TÉMOIGNAGES – La persistance du coronavirus dans l'Hexagone fait naître de nombreuses discordes entre les Français, cristallisées autour des thèses complotistes.

Par Steve Tenré

«Depuis qu'il a vu Hold-Up, il est persuadé que Bill Gates est derrière la pandémie.» Arnaud*, étudiant de 24 ans, ne veut pratiquement plus voir son oncle, duquel il était proche… jusqu'en mars dernier.

«Il s'est peu à peu transformé depuis l'apparition du Covid : au départ, il nous expliquait que la Chine avait accidentellement fait fuiter le virus depuis un laboratoire. Ensuite, il arguait que le corona était un plan des Chinois pour nous dominer. Désormais, il pense que toutes les élites sont impliquées.»

Le complotisme ne cesse de séduire les Français. Début 2018, une étude de l'Ifop affirmait que 79% des citoyens croyaient à «au moins une théorie du complot»…

Si les chiffres abondent quant à la multiplication de ces idées dites «alternatives», se fondant sans preuve, ces dernières fracturent aussi des relations amicales, familiales et professionnelles.

«Nous sommes manipulés, et toi le premier»

Sébastien*, livreur dans la région parisienne, s'est même durement disputé avec l'un de ses collègues, un lundi matin de novembre.

«Il m'a parlé du Big Reset, du nouveau monde, m'a dit qu'Emmanuel Macron lui-même avait tout intérêt à nous confiner. […] Pour préparer la paix, il faut préparer la guerre, et on a besoin d'une grande crise économique pour établir de nouvelles fondations solides», a rétorqué son collègue. «Ça m'avait gonflé, reprend Sébastien*, surtout que je m'entendais très bien avec lui, donc je n'ai rien dit sur le moment. En revanche, la semaine d'après, il a été trop loin». « »Sébastien*, on est manipulé et toi le premier, nous raconte l'homme de 32 ans, reprenant les dires de son collègue. Le monde est en surpopulation, et cette pandémie est une aubaine. Ouvre les yeux ! »» Depuis, et après un sévère accrochage, le livreur limite ses contacts avec son compère.

De son côté, Lola*, qui vit au Québec, a drastiquement diminué ses appels à son père, âgé de plus de 80 ans.

«Je l'appelais tous les jours, c'est passé à trois fois par semaine.» La raison ? Ses accusations, qu'il répète à l'envi. «Pour lui, le coronavirus a été inventé par les »élites » pour mettre un terme à l'argent liquide. Cela permettrait aux États de mieux nous pister, selon lui. Il n'a aucune preuve de ce qu'il avance, si ce n'est des chiffres qui attestent effectivement d'une baisse des paiements en espèces… C'est rageant, car je ne peux pas lui démontrer qu'il a tort – c'est parole contre parole». «Il est super en forme, il aime sociabiliser, dispose de toute sa tête. Mais dès que l'on parle Covid, il est en mode »complot ». Il radote, c'est pesant…», regrette la

quinquagénaire.

«Mais le Covid, ça n’existe pas voyons !»

Cécile*, 35 ans, a également décidé de se distancier d’un membre de sa famille : son demi-frère. «Je ne le supporte plus, confie-t-elle au Figaro, il n’arrêtait pas d’appeler le Covid »chinavirus ». Ça l’amusait, même en présence de personnes d’origine asiatique».

«Mais surtout, il prend le virus à la légère, puisqu’il continue d’organiser des réunions entre voisins !» Cécile* a réduit ses contacts avec lui : «Je ne le vois pratiquement pas, et je ne réponds à ses messages que par des »tout va bien »».

Stéphanie*, 62 ans, a quant à elle constaté «l’irresponsabilité» de sa cousine.

Alors qu’était enterré l’un de ses proches en octobre dernier, sa cousine et ses enfants, conviés, faisaient fi de toutes mesures sanitaires, pourtant réglementaires lors d’événements de ce type. «Ils étaient les seuls à porter leurs masques sous le menton, et à vouloir faire la bise à tout le monde !» «Quand vint mon tour, continue Stéphanie*, j’ai décliné leurs accolades, leur rappelant la présence du Covid. Et là, le choc. Ils m’ont dit : »mais le Covid, ça n’existe pas voyons ! C’est un prétexte pour nous museler. Ne sois pas si crédule ! »»

Depuis, la septuagénaire s’est considérablement éloignée de sa cousine : «Je ne lui parle quasiment plus. Car elle est complotiste, mais surtout parce qu’elle impose son mode de pensée aux autres. Prendre des risques est une chose, les faire subir à ses proches en est une autre.»

La pandémie a fait au moins 1.621.397 morts dans le monde depuis décembre 2019, selon un dernier bilan. 71.503.614 de cas ont été détectés, dont 2.391.447 en France. 59.072 Français sont morts de la maladie, selon Santé Publique France.

*Les prénoms ont été modifiés

https://www.lefigaro.fr/actualite-france/je-ne-lui-parle-plus-elle-est-complotiste-quand-le-covid-pousse-a-faire-le-tri-dans-ses-relations-20201216

.

Pour le Figaro, les idées « complotistes » *« fracturent les relations amicales, familiales et professionnelles »*.

Pourtant, le même publiait des articles sur les dépressions, les idées suicidaires, les séparations dues… au confinement imposé par Macron. **Hé les gars, faut vous relire !**

- Confinement: «La vague de dépression qui arrive est inédite par son ampleur… 20 % des Français envisagent de se suicider »
- « Ces divorces nés du confinement qui risquent d'avoir un impact immobilier »
- «On s'est dit "ça suffit, on arrête"» : quand le couple subit la loi du confinement »
- « Confinement: comment conjurer disputes et tensions »

.

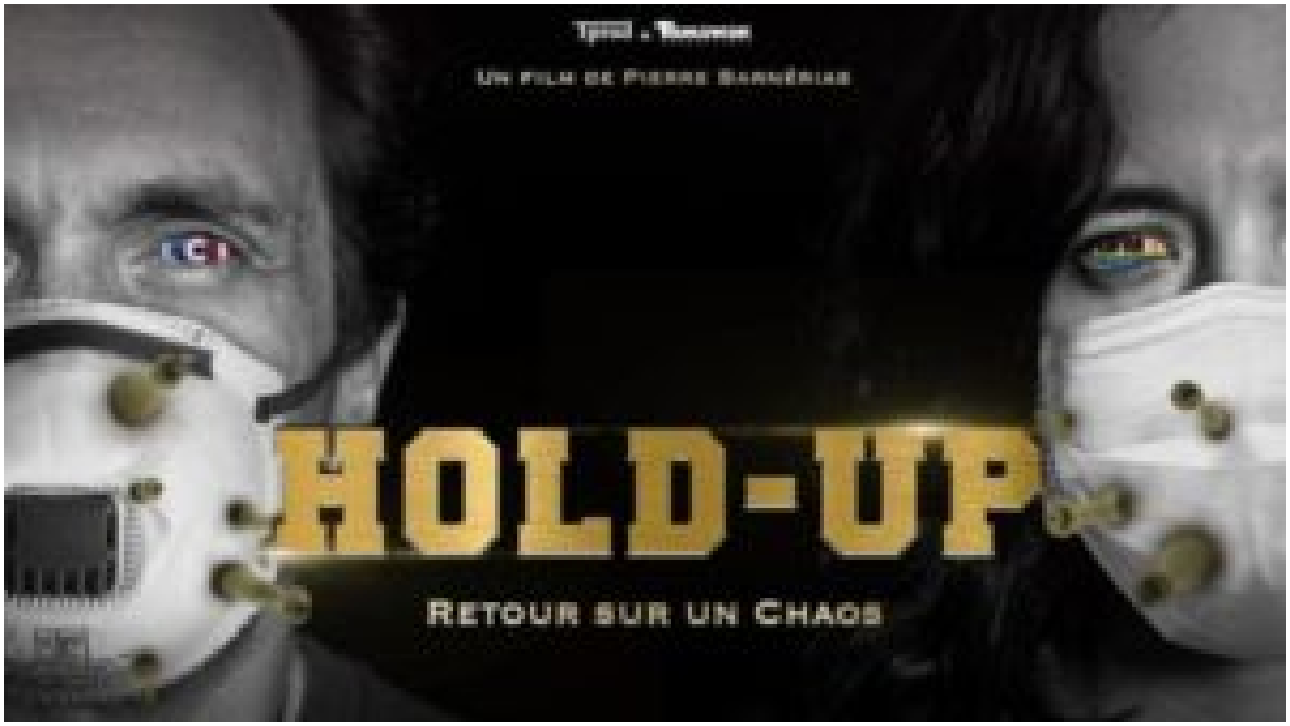

Hold-Up, le documentaire « complotiste », sans doute à l’origine de *« 1.621.397 morts dans le monde »*…